LE P'TIT JOURNAL
de Bonneuil-en-France

N° 47 JANVIER 2024

2020-2026, À MI-MANDAT AVEC VOUS

SERVICES - CADRE DE VIE - ANIMATION

CE QUI A CHANGÉ, CE QUI VA BOUGER

URBANISME
ACQUISITIONS FONCIÈRES : INVESTIR POUR L'AVENIR
04

ACTUALITÉS
AU PONT-YBLON, DU NOUVEAU POUR MIEUX STATIONNER
08

LE PORTRAIT
FLORENCE BARDOT, TOUTE UNE PALETTE DE COULEURS
09

BILAN, PERSPECTIVES & REMERCIEMENTS À LA CÉRÉMONIE DES VŒUX 2024

Beaucoup de monde à la salle polyvalente pour la traditionnelle cérémonie d'échange de vœux qui s'est tenue le 19 janvier dernier. Le Maire et l'équipe municipale ont accueilli de nombreuses personnalités locales et régionales parmi lesquelles Cédric Sabouret conseiller Départemental du canton de Villiers-le-Bel et Sarah Moine conseillère Départementale du canton de Garges-lès-Gonesse.

C'était la seconde cérémonie de vœux pour le Maire, Abdellah Benouaret, qui a dressé un rapide bilan de ses trois premières années de mandat et présenté les perspectives d'action pour 2024. « *Au fil des mois, notre projet a pris forme et a déjà permis d'honorer un grand nombre de notre programme municipal, tout en s'adaptant aux besoins et aux circonstances avec de nombreuses initiatives que nous n'avions pas prévues* ».

Le Maire a conclu ses propos en remerciant l'ensemble des forces vives du territoire qui agissent aux services des habitants : forces de sécurité, institutions publiques, entreprises et bénévoles associatifs. Un message de reconnaissance a également été adressé à l'ensemble des membres du Conseil municipal ainsi qu'aux agents communaux « *animés par la défense des intérêts des Bonneilleux. La gestion d'un village comme le nôtre constitue une tâche prenante pour ces femmes et ces hommes, accomplie avec disponibilité et sérieux* ».

Le chiffre
1 168

C'est le nombre officiel d'habitants de la commune de Bonneuil-en-France ; chiffre en vigueur depuis le 1er janvier dernier. Cette donnée est le fruit des recensements régulièrement effectués par l'INSEE pour déterminer les populations légales des communes, dont le nombre détermine notamment le montant des dotations versées par l'État aux collectivités locales. Dans les faits, ce chiffre correspond à la population décomptée en 2021, trois années étant nécessaires pour affiner ces calculs statistiques.

Pour rappel, la population légale de Bonneuil s'établissait en 2010 à 715 habitants pour se stabiliser à 1 039 habitants en 2015 et connaître une croissance plus iodée de 2015 à 2021.

Autre information utile : 42 % des Bonneilleux sont âgés de moins de 30 ans. Les seniors, quant à eux, représentent 14 % de la population.

La question du jour
Tous les habitants doivent-ils avoir un composteur ?

© SIGIDURS

La réponse est non. En effet, depuis le 1er janvier, l'entrée en vigueur de la loi Antigaspillage pour une économie circulaire de février 2020 impose aux collectivités la généralisation du tri des déchets alimentaires, mais cette nouvelle contrainte s'imposera de manière très progressive. Objectif : sortir de l'incinération et des ordures ménagères les presque 80 kg de déchets putrescibles produits par an par habitant. Mais rassurez-vous, le Sigidurs mène actuellement une campagne pour déployer par étapes des composteurs sur le territoire. Habitat collectif et pavillonnaire auront chacun la possibilité de composter. D'ici à 2028, ce sont 450 points d'apport volontaires qui seront implantés sur l'ensemble des communes denses du territoire. Rendez-vous sur le site internet du Sigidurs pour plus d'informations.

Chères Bonneilleuses, chers Bonneilleux,

Il n'est jamais trop tard pour souhaiter à chacun des vœux de réussite et de joies personnels à l'aube d'une nouvelle année.

2024 est déjà bien entamée. Elle sera, je l'espère, une année meilleure, moins rude pour les plus fragiles qui subissent depuis de long mois les effets négatifs de la crise économique et de l'inflation. Dans ce contexte, nous nous serions bien passés de la hausse des taxes sur l'électricité que l'État vient de décider, pénalisant un peu plus les ménages comme les entreprises.

L'organisation des prochains Jeux Olympiques et Paralympiques devrait également ouvrir une parenthèse heureuse pour notre pays, en rassemblant les meilleurs compétiteurs de toute la planète, autour des belles valeurs du sport.

À l'échelle de notre village, 2024 marquera un tournant du premier mandat municipal de notre équipe. D'intéressantes opportunités d'acquisitions foncières se sont présentées à nous en fin d'année dernière et nous avons fait le choix de les saisir en débloquant les crédits nécessaires sur le budget communal.

Pour une commune, disposer de réserves foncières constitue un atout essentiel. C'est tout d'abord le patrimoine de tous les habitants, donc une valeur partagée. C'est également la possibilité de réaliser de nouveaux équipements tels que l'extension de notre école ou encore la réalisation d'un gymnase, de dynamiser l'économie du territoire en offrant des possibilités d'implantation d'entreprises. Bref, c'est conserver la maîtrise du développement car la possession du foncier permet de faire des choix d'intérêt général. Cette stratégie volontariste d'acquisitions rejoint d'autre part les grands objectifs de notre futur Plan Local d'Urbanisme. Nous agissons ainsi pour définir l'évolution de notre village dans les dix prochaines années, en nous donnant les moyens d'agir concrètement.

Depuis 2020, nous nous efforçons, avec mon équipe, de moderniser la gestion de notre commune et de nous impliquer de manière résolument constructive dans la coopération intercommunale. Comme vous, nous sommes attachés à la dimension humaine de Bonneuil-en-France. Nous avons pour cela multiplié les occasions de nous rencontrer dans le cadre de sorties, d'animations, de fêtes, de spectacles.

L**es actions de solidarité n'ont pas été oubliées** et ont été renforcées, pour toutes les générations, avec des efforts accrus en direction de nos jeunes.

Cette édition de votre magazine vous présente un rapide survol de ce premier bilan, après trois années d'exercice de nos responsabilités d'élus et de Maire. Beaucoup a été fait et je vous sais juges de notre action.

À tout moment, les portes de la mairie et de mon bureau vous sont ouvertes. C'est ensemble qu'il nous faut agir. Vos critiques comme vos encouragements et vos suggestions seront toujours écoutés sérieusement.

Abdellah BENOUARET
Maire de
Bonneuil-en-France

> ***Comme vous, nous sommes attachés à la dimension humaine de Bonneuil-en-France. Nous avons pour cela multiplié les occasions de nous rencontrer dans le cadre de sorties, d'animations, de fêtes, de spectacles.***

LE P'TIT JOURNAL

Trimestriel d'informations du village de Bonneuil-en-France

Directeur de la publication : **Abdellah Benouaret** // Conception/réalisation : **RDVA** // Photos et illustrations : RDVA - Droits réservés - Adobe Stock - Imprimé sur papier 100 % recyclé // Dépôt légal à parution.

PEFC **10-31-1300 / Certifié PEFC** / Ce produit est issu de forêts gérées durablement et de sources contrôlées. / pefc-france.org

Urbanisme

Acquisitions foncières : investir pour l'avenir

La commune s'apprête à concrétiser plusieurs opportunités d'achat de terrains dans le centre bourg du village, fruit de plusieurs mois de négociations avec les propriétaires. Une fois entrées dans le patrimoine public, ces réserves foncières permettront d'engager plusieurs projets structurants en matière d'éducation (avec l'extension de l'école), de pratique sportive, de développement économique et de logements. Une carte pour mieux comprendre.

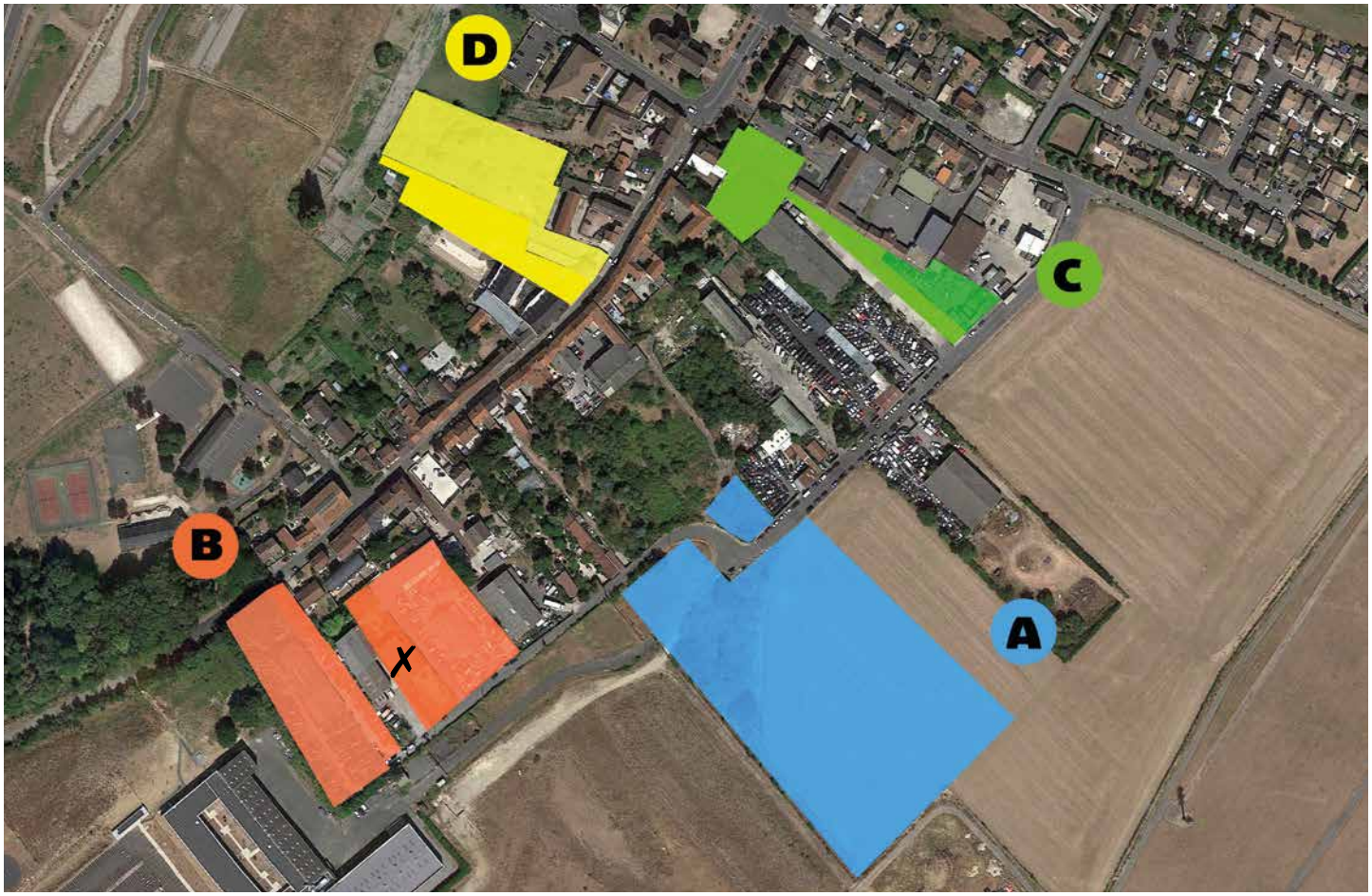

A Favoriser l'implantation d'une entreprise de haute technologie sur Bonneuil-en France

Ces deux parcelles, d'une superficie totale de 20 000 m², sont situées lisière de la plate-forme aéroportuaire du Bourget, à proximité du centre de formation aux métiers de l'aérien. La commune souhaiterait proposer ces terrains à une entreprise de haute technologie spécialisée dans le stockage de données numériques, en recherche d'une implantation sur le pôle économique du Bourget.

B Accompagner la création d'une pépinière d'entreprises

Dans la logique de la précédente acquisition, la commune souhaite faire évoluer ce secteur de la commune actuellement exploité par des entreprises. Plusieurs parcelles de ce périmètre sont déjà propriétés de la ville qui vient de négocier le rachat d'un nouveau terrain de 1 670 m², créant ainsi une surface totale disponible de 7 916 m². L'équipe municipale souhaiterait y établir une pépinière d'entreprises, en partenariat avec la Communauté d'Agglomération Roissy Pays de France.

C Un nouvel atout pour l'extension de l'école

La commune s'apprête à racheter les bâtiments et le terrain d'une superficie de 2 970 m² anciennement exploités par l'entreprise NT2D. Une opportunité très intéressante puisqu'elle permettra de donner encore plus de surface pour l'extension de l'école actuellement à l'étude et l'espace suffisant pour la construction d'un gymnase. Ce dernier permettra la pratique de sports d'intérieur tout en permettant un accès direct aux écoliers pour des activités physiques et sportives.

D De l'espace pour des logements individuels

Déjà propriétaire de deux parcelles ouvrant sur la rue de Dugny, la commune va acquérir un terrain adjacent de 2 300 m² qui permettra de créer une réserve foncière totale de 6 700 m². L'équipe municipale souhaite y créer un îlot d'environ 8 maisons individuelles, afin de diversifier l'offre de logements au cœur du village, en évitant la construction de logements collectifs supplémentaires.

LE CHIFFRE

894 000 € : c'est le montant total que la ville vient de consacrer aux premières acquisitions foncières de ce programme, sur les crédits du budget d'investissement et sans emprunt nouveau.

2020-2026

À mi-mandat avec vous

L'INTERVIEW D' ABDELLAH BENOUARET
MAIRE DE BONNEUIL-EN-FRANCE

« Nous avons pu mettre notre programme électoral en application, avec des résultats concrets »

Vous avez été élu maire de Bonneuil à l'issue des élections municipales de mars 2020. Que retenez-vous principalement de ces trois premières années de mandat ?
Tout d'abord un sentiment qui n'a pas changé depuis le jour ou j'ai reçu mon écharpe tricolore des mains de l'ancien Maire, Jean-Luc Herkat : beaucoup d'honneur. Nous accomplissons, avec mes adjoints et les membres de mon équipe, une mission de proximité d'une grande utilité pour les habitants. Et nous le faisons avec un grand niveau d'engagement et beaucoup de sérieux.
Les premiers mois de ce mandat ont été compliqués, puisque nous avons débuté nos fonctions en pleine crise Covid. Mais peu à peu, nous avons pu mettre notre programme électoral en application avec il me semble des résultats concrets.

Qu'avez-vous changé à Bonneuil durant ces trois dernières années ?
J'ai le sentiment que nous avons créé une ambiance plus conviviale à travers la mise en place de nouvelles animations, pour toutes les générations. Nous tenions par-dessus tout à renforcer l'esprit de village que nous avons la chance de pouvoir partager dans notre petite commune et je pense que nous avons réussi à faire participer de nouvelles familles, ce qui contribue à renforcer nos liens.
Nous avons également développé les offres d'activités, de sorties, d'animations en direction de nos jeunes.
Nous avons maintenu tout ce qui avait été mis en place au fil des ans par les équipes municipales précédentes, modernisé le fonctionnement de nos services communaux et renforcé les liens avec nos partenaires extérieurs : la Communauté d'Agglomération Roissy Pays de France, le Conseil départemental du Val d'Oise, la Région, les services de l'État et la sous-préfecture de Sarcelles, mais également avec les communes environnantes.

> *" Nous avons créé une ambiance plus conviviale à travers la mise en place de nouvelles animations, pour toutes les générations. "*

Quelle est la réalisation dont vous êtes le plus fier ?
C'est d'avoir patiemment négocié l'acquisition de surfaces foncières qui vont permettre à notre village d'engager d'importants investissements structurants tels que l'extension de notre école, la réalisation d'un gymnase ou encore l'implantation d'activités économiques de qualité. C'est moins spectaculaire que d'inaugurer un équipement, mais ce travail de fond est essentiel, tout comme la révision de notre Plan Local d'Urbanisme qui trace la route pour les 10 prochaines années. J'insiste sur ces deux points, car ce travail de fond est invisible aux yeux des habitants. Pour ce qui est des réalisations concrètes - travaux, services, animations - les Bonneilleux sont désormais juges de notre action.

Vous vous étiez engagé à agir pour plus de sécurité, où en sommes-nous ?
Nous n'avons rien lâché sur ce plan. Lutte contre les rodéos moto et les intrusions de Rom, modernisation de la vidéoprotection, lutte contre les dépôts de déchets, c'est un travail de vigilance quotidien qui s'avère assez dissuasif. Mais l'avancée la plus notable, c'est le retour des agents de la police municipale intercommunale qui interviendront régulièrement à Bonneuil dans le cadre d'une convention signée avec la Communauté d'Agglomération et d'une complémentarité efficace avec les effectifs du commissariat de Gonesse.

Comment voyez-vous l'avenir de Bonneuil-en-France ?
Lorsque l'on regarde la carte de l'Île-de-France, Bonneuil est le village le plus proche de Paris. C'est une chance incroyable de pouvoir bénéficier de la tranquillité, de la convivialité et de la prospérité d'une petite commune dans un territoire aussi fortement urbanisé. Ce que nous souhaitons pour Bonneuil, avec mon équipe et je le sais l'ensemble des membres du conseil municipal, c'est préserver ce précieux acquis et tirer l'ensemble de nos services et actions d'amélioration du cadre de vie vers le haut. Nous affirmons de nouvelles exigences en matière de logement, de développement économique, d'embellissement de nos espaces publics. Nous menons pour cela une politique dynamique d'acquisitions foncières, en cohérence avec les orientations de notre futur Plan Local d'Urbanisme.

> *" Nous affirmons de nouvelles exigences en matière de logement, de développement économique, d'embellissement de nos espaces publics. "*

LE CHIFFRE

0 % : C'est l'évolution du taux de taux foncière au cours des trois dernières années que la municipalité a décidé de stabiliser à un niveau déjà très bas comparé aux taux pratiqués dans les communes environnantes. Bonneuil dispose d'une situation financière qui demeure très saine, malgré les hausses du coût des énergies et les effets de l'inflation. Le village reste très faiblement endetté et dispose de solides marges de manœuvre pour investir, en raison de la bonne santé de l'économie du territoire et de la nette reprise du secteur de l'aérien après la crise sanitaire.

De nouvelles solidarités pour tous les Bonneilleux

La commune s'est toujours montrée généreuse envers toutes les générations et particulièrement envers nos aînés. Quelques coups de pouce supplémentaires sont venus compléter une offre déjà bien étoffée d'accompagnement sociale.

- **Une aide trimestrielle de 210 € pour toutes les personnes non imposables de + de 63 ans** (soit 40 € / an) et une participation de 10 € pour les frais de sortie des anciens.
- **Une aide d'un montant maximum de 200 € pour les activités culturelles et sportives** étendue à tous les jeunes de 4 à 25 ans, ainsi que qu'aux seniors de plus de 60 ans.
- **Un bon d'achat de 100 € offert à tous les parents** à l'occasion de la naissance d'un enfant.
- **Une aide financière annuelle d'un montant de 390 € pour toute personne atteinte d'un handicap.**

Un cadre de vie valorisé et protégé

La mise en révision du Plan Local d'Urbanisme constitue l'action la plus importante accomplie par l'équipe municipale pour garantir un développement équilibré de la commune dans les 10 prochaines années. Parmi les objectifs : réduction du rythme de construction de nouveaux logements, développement d'activités économiques non génératrice de nuisance et valorisantes pour l'image du village, création de nouveaux équipements publics.

En projet

- Réaménagement de l'angle de la rue de Dugny et du Chemin de la voirie, suite à la démolition de l'ancienne grange.
- Réhabilitation du parking à l'angle du chemin de Mareil et de la rue du Pont-Yblon.
- Acquisition de véhicules électriques supplémentaires pour les services et création de bornes de recharge publiques.
- Mise en place d'un stationnement résidentiel réservé aux riverains du Pont-Yblon.

3 000 plants de fleurs embellissent chaque année les massifs et jardinières présents sur le territoire de la commune soit 340 points de fleurissement au total. Ces plantations et l'entretien des espaces verts sont entièrement réalisés par l'équipe des services techniques.

C'est fait

- Modernisation complète du réseau d'éclairage public désormais 100 % Led, avec 60 % de consommation électrique en moins.
- Mise en service du Centre Technique municipal doté de moyens humains et matériels renforcés.
- Rénovation des abords de l'église.
- Rénovation du city-park du Pont-Yblon.
- Rénovation du terrain de football.
- Rénovation complète des courts de tennis (clôture, surfaces, éclairage).
- Rénovation partielle de la rue du Moulin.
- Rénovation de la salle du conseil municipal, du hall d'accueil et des bureaux en mairie.
- Rénovation de la salle polyvalente (peintures, sanitaires, équipements scéniques).
- Traitement des problèmes d'étanchéité du bâtiment périscolaire dans le cadre des garanties décennales.
- Concertation des habitants pour le devenir de la coulée verte au Pont-Yblon.
- Création d'un parking public de 12 places au Pont-Yblon, rue des Roses.
- Interventions systématiques de la ville auprès des opérateurs en cas de dysfonctionnement du réseau de fibre optique.
- Mise en place d'un programme de mise aux normes d'accessibilité des bâtiments communaux, pour les personnes à mobilité réduite.
- Acquisition de deux véhicules électriques pour les services municipaux (services techniques, voiture de service).
- Remplacement des 4 panneaux d'information électroniques par des écrans couleurs à affichage dynamique.

Plus de sécurité

Réputée pour sa tranquillité dans un environnement urbain pourtant exposé aux problématiques sécuritaires, la commune se protège et vous protège grâce à l'engagement quotidien des élus et des forces de sécurité.

C'est fait

- Mise en place de patrouilles régulières de police municipale dans le cadre d'une convention avec la police municipale intercommunale de la Communauté d'agglomération Roissy Pays de France.
- Pose de barrières et obstacles anti-intrusion aux abords du complexe sportif pour lutter contre les intrusions et rodéos moto.
- Neutralisation à la circulation et sécurisation de la contre-allée de la RD317 au Pont-Yblon et des accès au car de transport scolaire.
- Modernisation du réseau de vidéoprotection avec des caméras intelligentes.

Éducation : la réussite scolaire au cœur du projet municipal

Au cœur du projet municipal 2020-2026, l'extension de l'école est entrée dans une phase concrète après l'acquisition des terrains et le lancement des études d'architectes. Objectif : fermer les classes provisoires en préfabriqué et offrir des conditions d'accueil optimales aux 170 écoliers bonneuilleux.

C'est fait

- Création d'un service de transport scolaire pour les élèves du Pont-Yblon scolarisés au collège Jean-Moulin d'Arnouville.
- Sécurisation de l'accès à l'école et au service périscolaire avec création d'un chemin depuis la rue du Pont-Yblon.
- Création d'un parking rue du Pont-Yblon pour les parents d'élèves et mise en place de ralentisseurs.
- Aménagement d'un dortoir au sein du service périscolaire.
- Augmentation de la capacité d'accueil en maternelle.
- Mise en place du paiement en ligne des services périscolaires (cantine, halte-garderie, accueil pré et postscolaire, centre) pour simplifier les démarches des familles.
- Recrutement de jeunes dans le cadre d'un parcours emploi/compétence pour renforcer les équipes du périscolaire.
- Retour de la fête de l'école.
- Distribution de livres pour tous les élèves de CM2.
- Spectacle et distribution de cadeaux de Noël aux enfants de l'école maternelle et élémentaire.
- Sensibilisation des enfants au développement durable avec la plantation d'arbres aux abords de la salle des fêtes.

Animation : faire la fête et s'épanouir ensemble

En maintenant toutes les animations traditionnelles auxquelles plusieurs générations de Bonneilleux sont attachées et en créant de nouveaux rendez-vous festifs, la municipalité s'attache à préserver l'esprit village qui fait le charme de notre commune.

16 sorties pour les jeunes : Parc de Walibi, Sherwood Parc, Parc aventure land, Base de Loisirs de Cergy, Cité des sciences, Jardin d'acclimatation, parc de loisirs Koezia, laser-game, Parc Astérix, parc Aventure Land, centre de vacances de La Salvetat-sur-Orge…

10 sorties en famille : Braderie de Lille, Puy-du-Fou, dîners sur la Seine à Paris, Stade de France, sortie pêche, sortie Paintball, sortie Karting, marché de Noël de Strasbourg…

16 animations et activités seniors : Semaine bleue (activités, conférences, animations), repas des seniors, galette des rois, distribution de friandises de Pâques et de colis de Noël…

Des animations pour tous

- Le premier Festif'été du village, une nouveauté lancée en 2023 avec deux grands concerts de plein air à l'affiche.
- La fête communale et le retour de la tradition des Miss Bonneuil.
- La brocante du village.
- Les soirées Poker.
- Les grands lotos d'automne.
- la chasse aux œufs de Pâques.
- L'escape-game.
- La fête des voisins.
- Le réveillon de la Saint-Sylvestre.
- 1 grand voyage à l'Île Maurice.

Stationnement

Du nouveau pour les riverains du Pont-Yblon

À compter du 1er février, les habitants du quartier du Pont-Yblon vont connaître quelques changements pour stationner plus facilement leurs véhicules.

La Ville a décidé de passer la route des Flandres, la rue Sainte-Cécile, le Chemin des Postes, la rue des Roses et la rue de Bleuets en zone bleue afin d'éviter le stationnement abusif de salariés ou d'usagers de l'Aéroport du Bourget et des zones d'activité toutes proches.
Les riverains pourront faire la demande d'une « carte résidents zone bleue » auprès de la mairie afin de se stationner à leur convenance quotidiennement, en respectant les places de stationnement matérialisées et sans limite de durée. Pour obtenir cette carte, les habitants devront fournir une pièce d'identité, un justificatif de domicile et l'immatriculation de la voiture. Les autres automobilistes devront justifier de leur stationnement au moyen d'un disque bleu. Le temps sera limité à 1 h 30, du lundi au samedi, de 8 h 30 à 12 h et de 14 h à 19 h. Au-delà du temps imparti, un avis de verbalisation pourra être dressé par les agents de Police municipale qui effectueront des patrouilles régulières dans le quartier dès la mise en place de ce nouveau dispositif.

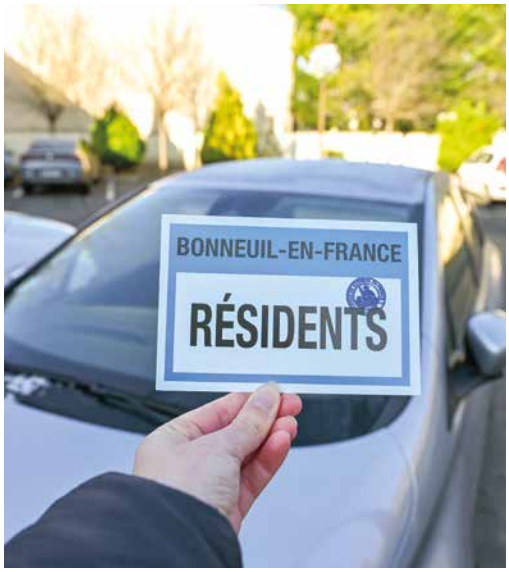

Les courts de tennis rénovés inaugurés, en hommage à Daniel David

Vendredi 24 novembre, le maire Abdellah Benouaret, aux côtés de Claude Bonnet, adjoint au maire, a inauguré les deux courts de tennis du complexe sportif, réhabilités juste avant l'été. Ils ont été baptisés du nom de Daniel David (ndlr : décédé en 2022), ancien président du club de tennis et qui est à l'initiative de la construction de ces deux courts, en 1991. Pour rappel, ces derniers sont accessibles à tous les habitants par un pass gratuit permettant d'ouvrir la serrure électronique. Un seul pass est délivré par famille par la mairie, sur présentation d'un justificatif de domicile et d'une attestation d'assurance « responsabilité civile ».

Vite vu

Le bruit sur la commune mesuré par une sonde

Souvenez-vous, en juin 2023, nous vous informions dans Le P'tit Journal que les élus bonneilleux avaient décidé d'acheter une sonde pour mesurer les nuisances sonores subies par les habitants, suite à la publication de la carte officielle du Plan de Prévention du Bruit dans l'Environnement (PPBE) réalisée par la Communauté d'Agglomération Roissy Pays de France et jugée « peu réaliste » par la municipalité. Une première sonde a été installée près du cimetière et la commune en partenariat avec le Centre d'évaluation technique de l'environnement (Bruitparif). Ce dernier a réalisé une première étude à l'automne dont les conclusions seront prochainement connues.

Une réunion publique concluante

Le 24 novembre dernier, le Maire Abdellah Benouaret et son équipe municipale ont convié les habitants à la salle Polyvalente pour faire un point sur les différents projets communaux en cours. Une trentaine de Bonneilleux ont pris part à cette réunion publique, qui a aussi permis à la municipalité de présenter ses ambitions pour l'avenir et de répondre aux questions des administrés.

Nouvel échec à l'installation d'un camp de Roms

C'est la deuxième tentative d'installation d'un camp illicite que la police met en échec, suite au signalement des élus de la commune. Après une première intrusion au printemps dernier, un groupe de Roms a de nouveau essayé de s'installer à l'entrée du village, sur un terrain en limite d'Arnouville. Grâce à l'intervention rapide de la police nationale, des services de la préfecture et du concours de la police municipale d'Arnouville, la tentative d'intrusion a été déjouée.

Des palettes de couleurs et d'émotions dans les cours de Florence Bardot

Depuis 2019, l'artiste-peintre transmet sa passion pour la peinture aux enfants et adultes de Bonneuil-en-France à la Palette du Moulin. Des sessions où la créativité et la réflexion de chacun s'expriment au travers de différents thèmes.

C'est le rendez-vous artistique du mercredi ! D'abord les adultes, puis les enfants de 5 à 10 ans, partagent leur coup de pinceau aiguisé avec Florence Bardot. L'enseignante, passionnée par les arts depuis son enfance, transmet sa sensibilité pour la peinture sous différents styles. « *Avec les adultes, nous travaillons autour des grands genres de l'histoire de l'art, principalement le portrait, le paysage, la nature morte et le nu* », développe la peintre, qui depuis 2018, expose ses œuvres tous les ans au Grand Palais, à Paris, lors de l'évènement Art Capital. « *L'objectif est qu'ils acquièrent et maîtrisent les techniques de base de la peinture telles l'acrylique, le pastel, l'aquarelle et la peinture à l'huile. Avec les enfants, j'aborde le graphisme, la peinture, le modelage, l'aquarelle et le collage afin de développer leur créativité de manière ludique* ».

> *" Nous partons souvent d'une image. Nous en parlons en amont afin que les élèves puissent la comprendre, la conceptualiser et se l'approprier "*

Styles, techniques, univers : un accompagnement complet

Pour que petits et grands s'épanouissent dans leur loisir, Florence Bardot met un point d'honneur à ce que chacun puisse coucher sur la toile sa vision. « *Nous partons souvent d'une image. Nous en parlons en amont afin que les élèves puissent la comprendre, la conceptualiser et se l'approprier. Ce qui permet à chacun de développer sa propre perception et de le traduire artistiquement* », développe Florence Bardot, qui a récemment été primée par l'Académie Internationale d'Art Contemporain Artlookone. Issue d'une famille d'artistes, c'est dans la peinture qu'elle exprime sa créativité et sa sensibilité. Académie des Beaux-Arts de Paris, atelier de peinture à Montparnasse et études universitaires ont permis à Florence Bardot d'enseigner les arts plastiques… tout en donnant vie à ses propres tableaux de peinture à l'huile, représentant des natures mortes, des paysages, des nus ou encore des portraits. C'est désormais avec l'aquarelle qu'elle s'exprime au travers d'animaux et de versions plus modernes de certaines grandes œuvres de l'histoire de l'histoire de l'art occidental. « *Mon enseignement repose sur la connaissance* ». Connaissance qu'elle partage davantage avec ses élèves lors de la traditionnelle sortie au musée, organisée grâce au soutien du Maire et de son équipe municipale. Une exposition des travaux des apprentis artistes est proposée chaque fin d'année aux habitants.

À SAVOIR

Cours pour les adultes : le mercredi, de 9 h à 12 h / pour les enfants (groupe de 10) : mercredi de 13 h 30 à 15 h ou de 15 h 15 à 16 h 45.
Renseignements : 01 39 86 30 40.

Soirée poker

Un nouveau succès pour cet amical tournoi de poker qui a rassemblé une vingtaine de joueurs le 21 octobre dernier à la salle polyvalente. De très beaux lots offerts par la ville et ses partenaires ont récompensé les vainqueurs, dont une trottinette électrique, des tablettes tactiles, des montres connectées et de sets de jeu de poker.

Frissons et sourires pour Halloween

Pour la première fois, on a fêté Halloween à Bonneuil-en-France tout au long de la soirée du premier novembre. Petits et grands ont joué le jeu d'une joyeuse horreur dans un décor d'épouvante préparé par les équipes de la ville aidées de plusieurs bénévoles.

Carton plein pour la soirée Loto

Salle comble pour cette nouvelle édition du loto avec de nouveau de très beaux lots mis en jeu. les plus chanceux sont repartis avec un téléviseur grand écran, des consoles de jeux, un aspirateur, une montre connectée, un ordinateur portable, des tablettes tactiles. Ces cadeaux étaient offerts par la ville et plusieurs de ses entreprises partenaires.

Hommage aux morts pour la France de la guerre 14-18

Samedi 11 novembre, élus et enfants de Bonneuil-en-France se sont recueillis devant le monument aux morts du cimetière communal afin de rendre hommage aux soldats morts pour la France lors de la première Guerre mondiale. Un acte citoyen qui permet de ne pas oublier ceux qui se sont battus et sacrifiés pour nos libertés.

À la découverte de Strasbourg

Les 7, 8 et 9 décembre, la Ville a permis à 38 habitants de découvrir la principale ville d'Alsace : Strasbourg. Marché de Noël, dîner-spectacle au Royal Palace de Kirrwiller, balade en bateau et déambulation libre, le séjour fut riche en souvenirs.

De savoureux colis pour les seniors

Un petit air festif flottait dans les rues de Bonneuil le 14 décembre. Les agents communaux et les élus étaient mobilisés pour remettre leurs colis de Noël aux 168 retraités éligibles. Un panier gourmand et généreux, accompagné d'une bouteille de vin et de champagne et d'un coffret beauté homme ou femme.

Spectacle de fin d'année : les enfants enchantés

Pour finir l'année en beauté et offrir un moment festif aux 170 écoliers de maternelle et d'élémentaire, la mairie leur a offert un spectacle alliant cuisine, magie et mascottes de la Pat'Patrouille, des Schtroumpfs et des Pokémon. Une représentation qui a donné le sourire aux enfants… qui ont également pu monter sur scène avec l'artiste.

La journée s'est poursuivie par une distribution de cadeaux et de chocolats. Les CM2 ont notamment reçu une tablette Lenovo, de quoi être ainsi parfaitement équipé pour l'entrée au collège.

Ambiance cabaret pour le repas des aînés

La salle des fêtes de la commune s'est transformée en cabaret lors du repas des aînés ! La soixantaine de seniors ayant pris part à l'évènement festif a pu découvrir la troupe Royal Casino, qui, parée de ses plus costumes à plumes et à paillettes, a transporté les convives dans les plus beaux casinos du monde. Un repas, agrémenté par la traditionnelle galette des rois, a permis au Maire, Abdellah Benouaret de dévoiler ses projets pour 2024, année qui sera axée sur les activités et animations intergénérationnelles.

NOTEZ LES DATES DE VOS COLLECTES DÉCHETS POUR 2024

La collecte des ordures ménagères a lieu le mardi après-midi, il vous est demandé de sortir votre bac le mardi avant 12 h.
La collecte des emballages et papiers a lieu le vendredi dans l'après-midi. Les bacs doivent être sortis le matin avant 12 h.
Deux collectes des déchets végétaux sont prévues le mardi 6 février et le mardi 5 mars avant de retrouver un rythme hebdomadaire à compter du mois d'avril.
Les encombrants passent le dernier lundi de chaque mois, sauf en avril, où la collecte est prévue le 22 avril. Les mobiliers et objets sont à sortir la veille sur le trottoir, sans obstruer le passage des piétons.

> **Le calendrier complet des collectes de votre ville est à retrouver sur le site internet du Sigidurs : https://www.sigidurs.fr/collecte-2024/**

RUE DE DUGNY : LE BOÎTIER DE LA FIBRE DE NOUVEAU OPÉRATIONNEL

Les élus ont de nouveau dû taper du poing sur la table ! Après avoir été dégradée par l'intervention de techniciens peu scrupuleux, l'armoire de raccordement à la fibre optique, située à l'extrémité de la rue de Dugny, a été remise en état par les opérateurs et est de nouveau opérationnelle. Autre bonne nouvelle, pour les riverains du Pont-Yblon cette fois : une armoire supplémentaire va être installée sur la route des Flandres afin de désengorger et sécuriser le réseau de fibre optique.

Hommage à Guy Richet

Adjoint au maire délégué aux travaux de 2008 à 2014 sous le mandat de Jean-Luc Herkat, Guy Richet nous a quittés en novembre dernier. L'ancien élu laisse l'image d'un homme investi, droit dans ses décisions, avenant avec les administrés et d'une grande honnêteté. Travaillant pour une entreprise de terrassement, Guy Richet s'est engagé politiquement par l'intérêt important qu'il portait à sa commune. Il est d'ailleurs à l'initiative de la création de la journée pêche, qui tous les ans, au mois de juin permet aux habitants d'aller pêcher dans des étangs près de Bonneuil et de se retrouver autour d'un repas convivial offert par la mairie. Il repose désormais dans le jardin du souvenir au cimetière de Bonneuil-en-France.

Un nouveau véhicule pour les services Techniques

Fin novembre, les trois agents des services Techniques ont pris livraison d'un camion-benne flambant neuf. Ce nouveau véhicule sera particulièrement utile lors de l'enlèvement de gravats ou de dépôts sauvages de déchets et leur transport en déchèterie. Ce camion tout usage permettra aux agents de déplacer tous types de charges dans le cadre de leurs nombreuses missions : mise en place d'animations, fleurissement, déménagements, transport de matériaux, etc. « *Notre équipe des services techniques dispose désormais de moyens matériels à la hauteur des besoins de la commune et fait toujours preuve d'une grande polyvalence. Bravo à eux* », complète Bernard Bregeat, adjoint au Maire délégué aux Travaux.

LES TRIBUNES

«Nous élus de l'opposition, tenons a vous présenter nos meilleurs vœux de santé et de bonheur pour 2024.
2023 s'étant mal terminé avec la perte de 2 des plus anciens habitants du village, Mr Richet Acquart et Mr Maillet qui pour ce dernier est né, s'est marié a eu enfant petits enfants et arrière-petits-enfants dans la même maison à Bonneuil e France rue de Dugny. Nous présentons toutes nos condoléances aux familles. Par ailleurs, nous saluons l'action d'avoir equipé l'ensemble des élus d'outils de travail informatique très performant donnant ainsi la possibilité de travailler efficacement et nous suivons avec intérêt la mise en place de la nouvelle politique de stationnement dans le village.»

JC Bonnevie, JM Giolito

Texte non parvenu

Haïssata Camara

SUR VOTRE AGENDA

12 et 20 février

Patinoire by Night

À l'initiative de la municipalité, deux soirées sont offertes aux collégiens et lycéens à la patinoire du complexe de loisirs Plaine Oxygène, au Mesnil-Amelot.
Renseignements et inscriptions : Tél.: 01 39 86 30 40

8 mars

Journée internationale des droits de la femme

À cette occasion, la municipalité organise une soirée dansante agrémentée d'un repas entièrement réservée aux femmes du village.
Participation: 10 € - Renseignements : 01 39 86 30 40

14 mars

Sortie des Seniors

Les retraités bonneilleux prendront la direction de Sacy-le-Grand, dans l'Oise, pour une visite du musée du cheval de trait et sa collection de 80 voitures hippomobiles avec, au programme de la visite, d'inoubliables balades en calèche pour explorer le village au rythme de l'attelage. La journée se poursuivra par un repas à la guinguette des pêcheurs à Rieux, suivi d'un bal musette à la mode picarde.
Renseignements et inscriptions : 01 39 86 30 40

29 mars

Distribution des brioches de Pâques

Une tradition à Bonneuil: la distribution ces délicieuses brioches aux seniors est toujours un moment convivial.
Renseignements : 01 39 86 30 40

LE CARNET

TOUTES NOS FÉLICITATIONS AUX FAMILLES DE :

- DEFREL Mayline, Imani née le 24 décembre 2023
- GÜNDÜZ Ayaz né le 9 novembre 2023
- MAROUF EREIRA Camila née le 6 juillet 2023
- BAHMANE Noah né le 28 mai 2023
- IDFRESNE Léa née le 23 mai 2023

TOUS NOS VŒUX DE BONHEUR À :

- BATOVSKYI Roman avec BATIH Hanna le 22 juillet 2023
- ETOILE Daniel et AKIN Linda le 5 août 2023
- TURGUT Metin et DAYANÇ Nusin le 28 octobre 2023

TOUTES NOS CONDOLÉANCES AUX FAMILLES DE :

- RICHET Guy le 4 novembre 2023
- ACQUART Armand le 21 décembre 2023

En application de la réglementation relative au respect de la vie privée, les naissances ne seront publiées dans les colonnes de ce bulletin que sur demande des parents.